臺灣日日新報

# マニラ陷落・米東亞侵略據點潰滅

# 帝國陸軍比島攻略部隊 首都マニラ完全占領

## 二日進入 大本營陸軍部發表

(東京發同盟至急報)大本營陸軍部發表(二日午後四時四十五分)帝國陸軍比島攻略部隊は二日午後首都マニラを完全に占領し更にコレヒドール島要塞及びバタン半島の要害に據る敵に對し攻撃を續行中なり

## 陸の精鋭續々マニラ市進入

【東京發同盟至急報】大本營陸軍部發表(二日午前九時)帝國陸軍部隊は昨二日午後以來續々マニラ市内に進入しつつあり

【〇〇二日發同盟至急報】確聞するところによればマニラは二日午後二時わが軍の進入するところとなった

## 作戰廿四日無血占領

【比島〇〇基地二日發同盟】二日朝米マニラ包圍の態勢を全く成った南下諸部隊は北上部隊とカローカン、マカクなどマニラ市外郊陣地にて敵の殘存部隊を……午前十一時には早くも先頭部隊は敗走の敵が火を放ったカローカン路の燃え盛る黑煙の中を……午後二時完全にマニラ全市を確保した、斯くて作戰開始以來實に二十四日にして首都マニラは我が軍の手に無血占領せらるるに至つた

## 雄渾の大包圍進撃戰 南北よりマニラ市突入

米陸軍省自認公表【リスボン二日發同盟至急報】ロイテル通信ワシントン電によれば米陸軍省は二日日本軍のマニラ進入を認め左の如く公表した

日本軍はマニラ時間二日午後二時より三時までの間(日本時刻午後三時より四時)にマニラに進入した

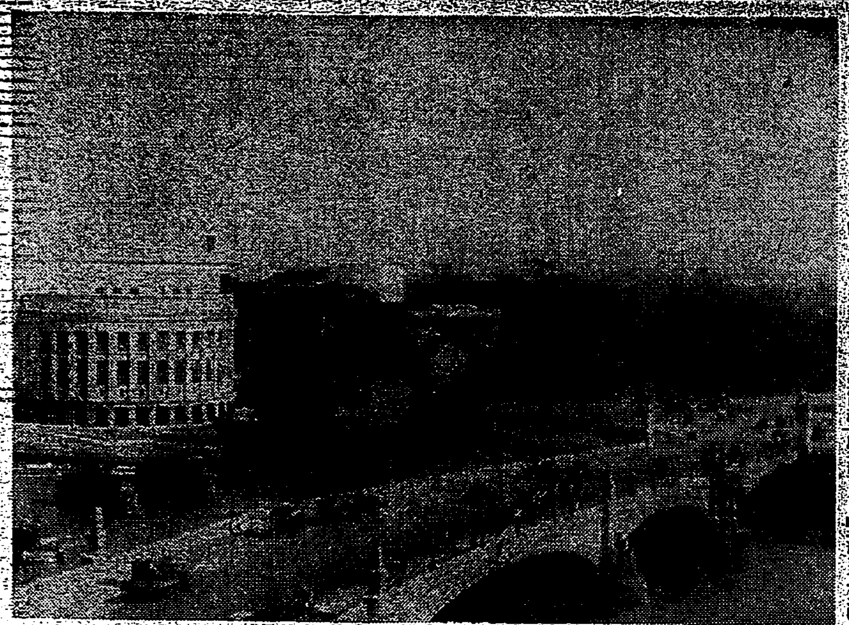

マニラ市中心街(ジョンス橋と郵便局)

## マニラ灣沖集結の米比軍輸送船を猛爆

### 陸鷲、敵の退却企圖粉碎

【比島〇〇基地二日發同盟】……

### 陸海荒鷲猛爆中

## 敵放火・マニラ市猛火

【比島〇〇基地二日發同盟】わが偵察機の報告によれば二日午後マニラ市上空は濛々たる黑煙を以て蔽はれつつあり、尚同市の火災は敵軍が撤退に際し放火したものの如く目下火勢猛烈でその光景は凄慘を極めてゐる

### マニラ攻略祝電

軍令部總長 海軍大臣

### 地區の戰況

マニラ北方 マニラ南方

## コレヒドール要塞猛攻 更にオロンガポへ止め

### 暴戻米軍の破壞防止 皇軍急遽マニラ進入

### 卑怯米のデマ遂に馬脚

### 米英濠の共同作戰重大支障

### 新嘉坡猛爆

### "寸土も死守" パウナル强がり

### 既にマニラ引揚 米軍將校多數は

### 人事

## 比島の戰略的位置 今や全く逆轉す

### 東亞米軍 陸海空の中樞消滅

### マニラ北方で飽く迄抗戰 米陸海軍嘯く

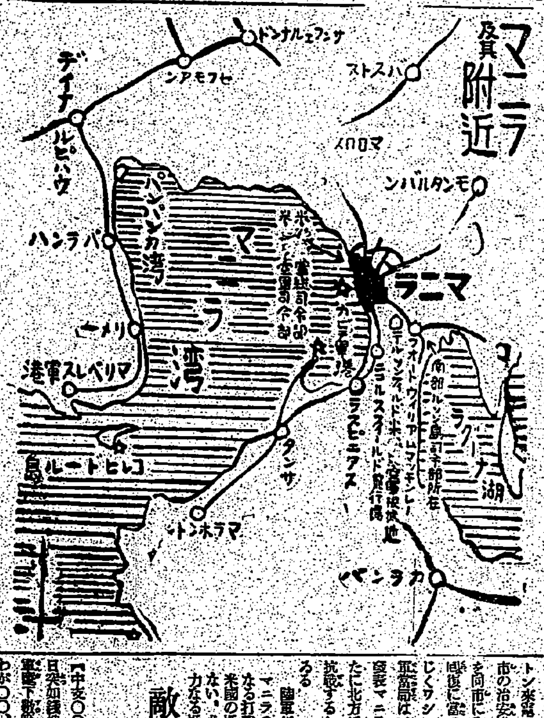


## 敵三十四師主力を曹蛾南方に捕捉撃碎

### 亡命政權糾合して同盟條約 米英側共同戰線

### チリー中立を宣言

【サンチヤゴ(チリー)二日發同盟】チリー政府は二日大東亞戰爭に對して中立を宣言した、これによりアルゼンチン、ブラジルとともに南米のABC三國は米國の工作を排して敢然中立を遵守することとなったわけである

大株一般取引員 岩井庄藏商店 大阪市東區今橋一丁目

糖尿病

藥品、工業原料品、計量器 東光株式會社
酸素、カーバイト、熔接器具、材料 東光興業株式會社
石鹸、油脂、蠟燭 臺灣油脂株式會社

株式會社 南興公司

株式會社 西村商會

株式會社 竹腰商店

臺東製糖株式會社

鹽水港製糖株式會社 臺南州新營

明治製糖株式會社 東京事務所

臺灣製糖株式會社 創立明治參拾參年 資本金六千四百貳拾萬圓

大日本製糖株式會社 創立明治二十九年一月 資本金九千六百拾七萬圓 東京事務所 東京市麴町區丸ノ内 支社 臺南州虎尾郡虎尾街

謹賀興亞之新年

# 大詔奉戴日設定の意義
## 雄渾壯大な志向涵養へ

# 大東亞の經濟政策
## 賀屋藏相具體案を闡明

# マニラの完全占領成る

灼熱の太陽下に

# 劃期的な資源作戰
## 目覺し採油部隊の活躍
### 復舊を急ぐボルネオ油田地帶

寫眞 （上）逃走に際し敵の爆破で炎上する石油タンク（ボルネオ）……（下）皇軍占領下の英領ボルネオ○○精油所……

# 農業が主體の比島
## 米の隷屬を完全脫却
### 物資豐かな產業現況

# 東洋侵略・米の足場失陷
## 比島、共榮圈參加の秋

一、東亞における米國勢力の失墜

一、對日包圍陣の崩潰

一、英の野望潰ゆ

一、東洋民族の解放

# 三角形主軸頂角崩る
## 孤立新嘉坡、秋を知るべし

重慶軍の緬甸進駐說は英の宣傳の具

# 重油發動機代燃化
## 特殊裝置で懸案を解決

# 株式清算 取引所得 に課稅
## 個人利益を吸收 發表へ 大藏省要綱發表

## 思惑人氣の抑壓

# 中國新國民運動
## 運動要綱を汪主席發表


謹賀新年

基隆市日新町四ノ二 酒匂軍助

基隆厚生協會

基隆市旭町三丁目六番地 木村龜吉

基隆市旭町三丁目八番地 松下榮吉

基隆市濱町 本庄運造

基隆市日新町一ノ三 木村みね

基隆市日新町二ノ三 中根ヤマ

基隆市日新町四ノ二 荒木靜子

基隆市日新町 讃岐マサ子

基隆市旭町一四六 連朝明

東隆鑄物工場

雲源鐵工所

大和鐵工所

明光鐵工所

周曉

新吉鐵工所

新發鐵工所

東元藥行

里村福一

下地寫眞館

東成洋服店

漁具商 松永辰之助

黃慶灶

基隆市內高級映畫館 基隆劇場 世界館 中央劇場 旭劇場

大和商會

岡林無線電氣商會

萬榮商店

天滿電氣商會

基隆市義重町一丁目 ツカサヤ文具店

度量衡器計量器販賣 石坂健橘

フクトク食堂

浦田武男

西村盛男商店

吉武商店製函部

金裕德小賣部

飛田

宮崎音次郎商店

土屋商店

基隆市玉田町一丁目 横井商店

臺灣銅鐵商會

石炭採掘請負 朝川淳盛

基隆驛前 船越食堂

飯田商司

基隆藥局

亞邊井貿易商社

小幡商店臺灣支所

松田秀雄

日新金物店

基隆市元町二ノ三三 金利成

高級洋服並婦人服裝 聯美洋服店

興隆醬油商會

基隆港 廣島館

福田政勝

新本金物店

岡田商店

崇雲商行

基隆市 日和商行

公會堂食堂

第一食堂

田中便利屋

# 元始祭の御儀
## 畏し天皇陛下御親祭

# マニラ陷落す！萬歳
## この喜びを旗行列で感謝

### けふ全島の若人群一齊に

# 殘留の幼い兒へ教へ今ぞ轟く皇軍萬歳
## 感泣の椎原訓導談
日本人小學校に奉職六年

### マニラ陷落の快報に嬉し涙

**歡喜感激**

**米比聯合**

**親と共に**

**小さな胸**

### 實物件傳達式

## 慰問文、繪畫等殺到
### 臺灣軍司令部に

### 臺灣神社で元始祭の御儀

### 宛ら本場所
#### 本場所の猛稽古

**感激的な**

# 米の羈絆脫す比島マニラ、首都に還元
## 大平大本營陸軍報道部長談

### 偉大な御年玉
#### マニラ陷落の快報

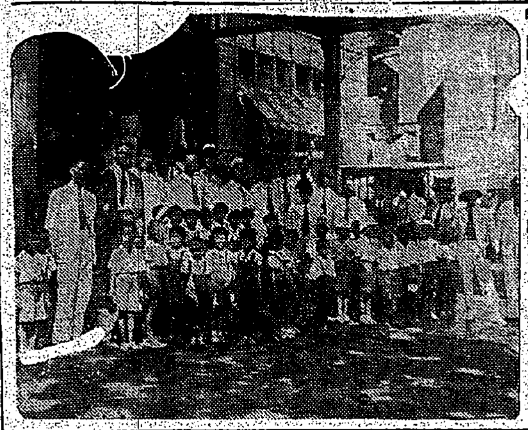

# 狡智の米國、退却の秋
## 世界制覇の魔手もこゝに潰滅
### マニラ陷落に際し　井上軍報道部長談

**現段階に**

**永續する**

**精神力に**

**之以上の**

## マニラ陷落の日に赤誠豆獻金隊
### 海軍武官府に續々と

**デルモンテ**

**わが子の**

### マニラ完全占領の日
#### 齋藤督府情報部長談

# 假面を剝れた米の欺瞞
## 比島人は今こそ蹶起の秋

**制覇の**

**基地**

**比島**

**皇威**

**獨立**

**煽動**

# 比島愈よ共榮圈へ
## 米、東亞への魔手切斷

**港灣施設**

**南支那海**

**要塞砲**

**共榮圏の**

# 飯沼飛行士戰死
## 壯烈、北部マレー作戰に

### 作戰參加や報道陣に活躍

### 飯沼飛行士の略歷

### 官民合同遙拜會

### 大衆向きの情報を印刷配布
#### 新竹州警察部に情報係新設

### 初荷檢查と出荷式

## ラジオ

**朝**

**晝**

**夜**

## 映畫と演藝

**芳乃館**

**國際館**

**第二世界館**

**大世界館**

**新世界館**

**榮座**

## 萬媒

## 案内


南方圏の經濟的

南方

海南

海南

アパート

貸家

給仕

電話

カメラ

映畫

夜間

メガネ

ラジオ

國民

のせ

梅肉エキス

特許

冷藏

町の

男物

新食

金屬

小西

結婚

種痘

大東亞の戰果

皇軍堂々九龍入城

出・た・ぞ・

ニュース

本日

御挨拶

謹啓
昭和六年旅館料理業開店以來十年六月の永きに渉り御引立を蒙り難有御禮申上候今般都合に依り昭和十六年十二月三十一日限りにて料理營業を廢業致し旅館のみにて營業に專心仕度候
何卒今後共不相變御愛顧賜り度此段乍略儀以紙上御挨拶申述度如斯御座候　敬具

各位

旅館吟松庵

謹賀新年

化學工業印刷銅版石版用藥品
其他御家庭治療藥品親切ニ御取扱申居候

臺北郵便局私書函第貳〇七號
臺北市新起町一丁目二十二番地

ヒラノ藥局

平野文男


父從五位勳五等鈴木重嶽儀
テ病氣ニテ臺北市吉田醫院ヘ入院加療中ノ處一月一日午後二時四十八分死去致候ニ付此段謹告仕候
追テ一月六日午後四時明石町組合教會ニ於テ告別式相營ミ可申候
供物ハ固ク辭退致候ニ付申添候
昭和十七年一月四日
嗣子　鈴木涉

父田寮區長大森仲治儀

親族　大森嘉代ツ信二
友人　柴田森嘉經代治
金森森良友太錦
金下山竹太郎
森木山種次信
仁原敏正男
梅野山太郎
佐田太郎
横山正郎
藤置玉次郎
玉崎正裕太郎
戸田種次郎
寺泉文次郎
和田郎
宇山繁七
横山

# 各地綜合版

## 國民服とモンペで 断然増えた徒歩参拝
### 決戦下三ヶ日の臺灣神社風景

[illegible]

### 大楠公銅像除幕式

[illegible]

### 在郷青年隊の點呼訓練

[illegible]

### 米英撃滅相撲大會

[illegible]

### 屏東の火事 牛小屋より發火

[illegible]

## 復興資材は組合を利用して
### 嘉義建築組合近く創立

[illegible]

### 職域奉公の誓ひ 三千圓を恤兵献金

[illegible]

### 宜蘭神社の元始祭

[illegible]

## 皇軍大戦果に感激
### 戦捷記念として拾萬圓を献金
### 臺南市小原氏の美挙

[illegible]

### 馬公 警備府扱献金

△國防献金の部

[illegible]

△恤兵金の部

[illegible]

## 英米をひづめにかけて馬の初春

[illegible]

十二月二十八日皇軍の上海共同租界平和進駐後始めての總軍軍樂隊行進が行はれた、上海のメーンストリート靜安寺路を滬西に向つて堂々我が無敵皇軍の威武を勇ましいメロデーにのせ皇軍の進駐によつて安堵の胸をなで下しその業に励んでゐる各國人を慰めた(寫眞は靜安寺路を行進する軍樂隊)【臺灣軍報道部貸與】

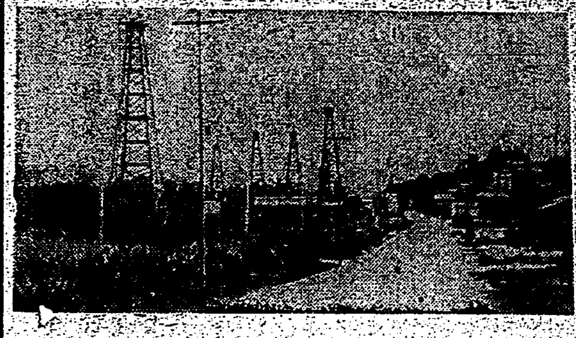

## 皇軍占領のボルネオ北西部
## 蘭印に次ぐ大油田
### 有望なミリ、セリア

我が皇軍の勇猛果敢なる敵前上陸に敵なく占領された赤道直下ボルネオの北西部サラワク王國ミリ附近は英保護領に屬し、地理的關係上英國東洋艦隊の給油地として重要な地歩を占めてゐると共に無限の埋藏を蔵して[illegible]ないミリ附近の占領こそは[illegible]されてゐる現下の戦争に大なる意義を持つものだ

ミリはブルネイ領土のセリアと共に石油の産地であり東亞に於て蘭印に次ぐものだ、[illegible]の英領ボルネオより得てゐた

**我が國** 石油の輸入は昭和十一年當時では六千萬ガロンであつた、ミリ油田は[illegible]の中新統に位する所謂ミリ系と[illegible]

[illegible]ミリ油田では千米にも[illegible]してゐる[illegible]所はバラム河口に近いルトン[illegible]に一九二二年にサラワク油田會社(ロイヤル・ダッチ系)が設立されミリの原油[illegible]能力は昭和十五年十二月に於て日産二萬バレルであつた、年産としては一九三七年に

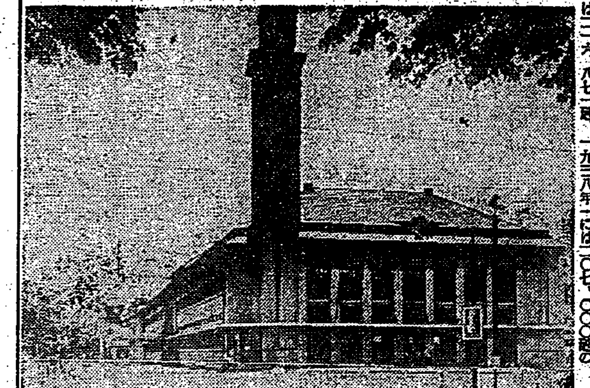

は二、六、八七二噸、一九三八年には二〇七、〇〇〇噸の

**産油を**示し、その大半はシンガポールに輸出されてゐるのである。[illegible]

**各地に**[illegible]

## 北斗街の新年行事

[illegible]

### 北斗消防組新年出初式

[illegible]

## 二十四棋士勝継戦

[illegible]

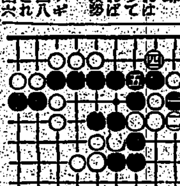

## 本社主催 臨時碁戦

二手 初段 鈴木圭三
六段 藤澤庫之助

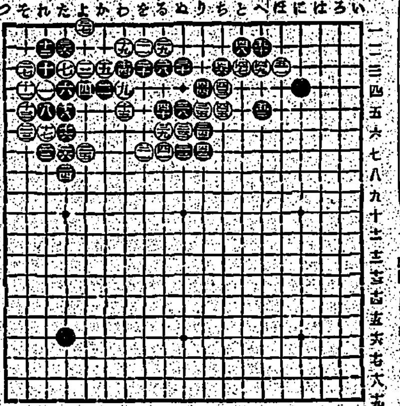

### 黒大いに良し
評 七段 林有太郎

[illegible]

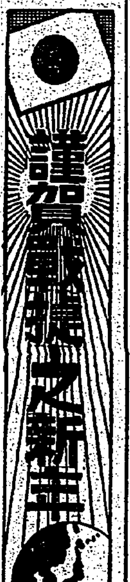


謹賀新年

板橋街役場
井上住太郎
板橋信用利用購買販賣組合
板橋專賣品小賣人組合
南方ゴム工業株式會社
共榮商事株式會社
東興商會
瑞和商行
海山代書人組合
板橋三運送店
郭合發產業株式會社
海山醬油公司
大同硝子工業株式會社
海山理髮營業組合
海山郡家禽類荷受配給組合
海山郡石炭小賣商組合
海山郡生鮮魚小賣組合
海山郡獸肉營業組合
海山郡米穀統制組合
海山郡商工業組合聯合會
海山雜穀肥料飼料商組合
海山落花生胡麻加工業組合
海山吳服洋雜貨商組合
海山洋服商組合
海山靴商組合
呂紅塗
林何氏不
江嚴氏月霞
臺北市カラ荷受共同販賣組合
興源產業株式會社

文山郡食料品配給組合
文山郡菓子製造業組合
文山郡麵類製造業組合
文山郡豆腐製造業組合
文山郡藥業組合
文山郡獸肉營業組合
臺北州織物小賣商組合文山郡支部
文山郡產業株式會社
文山郡新店信用組合
文山木材組合
文山郡理髮組合
文山郡自轉車小賣商組合
文山郡新店庄役場
文山木材合會社
文山郡創氷營業組合
文山郡露店組合
鈴木立郎
廣田智武
林登榜
海山自動車株式會社
復興炭鑛
張烏定
潘水木
賴天送
新和發商行

株式會社 菊元商行
臺北市太平町三丁目
臺北市太平町三丁目 菊元商行卸部
臺北市榮町三丁目 菊元百貨店
臺北市太平町二丁目 菊元販賣店
高雄市鹽埕町三丁目 菊元高雄販賣店

臺灣勸業無盡株式會社
臺北市本町參丁目壹番地

臺灣合同鳳梨株式會社
臺北市本町三丁目一番地
出張所 高雄市堀江町四一番地ノ八 臺中市櫻町三丁目六番地 東京麹町區丸ノ内昭和ビル

杉原產業株式會社